

AJÁNLATTÉTELI FELHÍVÁS

az Interreg V-A Szlovákia-Magyarország Együttműködési Program Kisprojekt Alapjában megvalósuló SKHU/WETA/1901/1.1/036 regisztrációs számú projektben bányász tematikus élménypark elkészítésére

Oroszlány Város Önkormányzata egyösszegű ajánlatot kér az Interreg V-A Szlovákia-Magyarország Együttműködési Program határon átnyúló pályázati együttműködés keretében, a Kisprojekt Alap pályázathoz az alábbiakra.

Oroszlány közigazgatási területén, annak külterületen Majk pusztán található, 080 hrsz-ú önkormányzati ingatlanon található Oroszlányi Bányászati Múzeumban, annak szabadtéri részein a jelenlegi múzeumi területen belül, egy gyermekek számára készülő „**Bányász Tematikus Szabadtéri Játsszópark**” kialakítására.

Játékos formájú, a bányászat és az ahhoz kapcsolódó energiatermelés szempontjából jellemző, de egyben gyermekek számára is könnyen befogadható, stilizált elemeket és munkafolyamatokat bemutató, kisméretű fából készült élménypark létrehozását tervezi Oroszlány Város Önkormányzata (2840 Oroszlány, Rákóczi Ferenc út 78.) a Kisprojekt Alap pályázati forrás terhére. Ennek alapján a szénbányászathoz kapcsolódó egyes résztevékenységek bemutatását célozzuk élményelemek kialakításával gyermek közönség részére.

Az Önkormányzat a projekt megvalósítását 2020. második felében, de legkésőbb 2020. december 31-ig tervezi megvalósítani.

Az eszközök és méretarányos játék épületek a múzeum területén belül, a bekerített hátsó füves réten, a meglévő 800 méter hosszú, belső eredeti méretű, működő bányavasút pályájának hátsó része mellett, attól déli, délkeleti irányban kerülnének megvalósításra. A nevezett füves területen az eszközök egymás közelében, de kissé elszórtan helyezkednének el, úgyhogy azok a munkafolyamatok tekintetében logikai láncolatot alkossanak.

A kisebb méretű imitált, fából ácsolt és részben deszkafedéssel, részben geotextiliával fedéssel ellátott lejtakna bejárat ácsolat után egy kis vasúti pálya helyezkedne el melynek a végében a szintén fából készült, kézzel hajtható vitla helyezkedne el a kisméretű fa csillék vontatására.

A vitla pálya után egy fából készült, stilizált erőmű helyezkedne el, ahová belehetne lapátolni kis gyermek lapáttal a csillével a lejtaknából szállított szenet.

Az erőműhöz a terület átellenes oldaláról egy másik szállítási móddal szintén érkezne szén, a várostól távolabb elhelyezkedett aknaüzemekről és külfejtésekről. Ennek keretében egy 25 méter hosszú vasúti szárnyvonalon érkeznének a kisméretű, gyermek, játék fa csillék (ugyanolyan, mint ami a lejtaknából jön a vitla szállítással. A bányaterület egyeik oldala mellé ívesen egy kisvasút pályatest érkezne, amelynek a másik végállomása a fa állomásépület lenne. A „szárnyvonal” meglévő, régi autentikus bányavasúti sínből készülne mindegy 25 m hosszan, 500 mm nyomtávval, mindkét végén ütközővel. Ezen 3 db fából készült gyermek csille (ácsolt) lenne, amelyeket kerekeken tolhatnának a gyerekek a megrakodás után. Egy kis csille a Múzeumban jelenleg is megtalálható, amely prototípusként szolgálhat a továbbiak elkészítéséhez.

A külfejtést egy 5X5 méteres fa keretes homokozóban elhelyezkedő homok, kisméretű, egyforma fahasábok és feketére festett kődarabok jelképeznék. Ezeket a homokozókon belül fixen telepített, 2 db fém, gyermek játszótéri, kézi-lábi mozgató, 4 év felett saját testsúllyal mozgatható rakodókkal lehetne a csillékbe berakni, majd a csilléket a vasúti vonalon az erőmű másik végébe eltolni.

A homokozó aljára geotextil terítés után kell elhelyezni a 30 cm-es homokréteget és azon pedig a fahasábokat és köveket elszórtan elhelyezni. A fa homokozó keret 40 cm magasan kell, hogy kiemelkedjen a környező terepszintből, a keretet ácsolással kell összefogatni.

Az erőmű és így a két bemutatott szállítási mód a továbbiakban bemutatásra kerülő gyermek, játék vasútállomás épület mögött helyezkedne el.

Az összes játszóelemet és eszközt fenyő mulcs-terítéssel kell ellátni 5 cm vastagságban.

Minden elemet keményfából, kültéri időjárás álló kialakítással, gombásodás elleni védelemmel és kültéri festéssel kell ellátni.

Az eszközök telepítése, elhelyezése a jelzett területen belül helyszíni művezetéssel és a múzeum dolgozóinak bevonásával történik.

A nevezett eszközöket és funkciókat a vízszintes, füves területen mintegy 500 négyzetméteres területen belül kell elhelyezni.



Befoglaló terület nagysága



Piros: Fejlesztéssel érintett terület; Sárga: Múzeum meglévő kerítése, Zöld: Belső üzemelő bányavonat pályája

A fejlesztés keretében magvalósításra kerülő játékos elemek központi, hangsúlyos eleme lenne a volt „Szépvizéri” gazdasági, bányavonal, amely régen a Vértes hegység lábainál található külszíni és mélyművelésű bányáig húzódott. Onnan szállították be a szerelvények az Oroszlányi Szénosztályozóba a szenet, illetve az erdőkből, erdészettől a bányászathoz nélkülözhetetlen faanyagokat a „Fatelepre”. Ennek a keskeny nyomtávú gazdasági vasútvonalnak az egyetlen megmaradt eredeti, korhű épülete a „Szépvizéri” kisvasút Oroszlányi Végállomás épülete a Fatelepen az Oroszlányi Ipari Parkban (alábbi kép az épületről készült).



Az építmény építészeti felmérése tervrajz szinten, részletesen dokumentálásra került, ennek kicsinyített mása készülne el fából a gyerekek részére a külső homlokzati motívumok, nyílászárók helyeinek, épület külső elrendezésének jellegzetes megjelenítésével, festve, ácsolva, asztalos minőségben, időjárásálló keményfából, bemarásokkal, tetővel, felirattal, stilizált és jellegzetes homlokzati díszítő elemekkel az építészeti felmérés alapján játékos, gyermek megjelenítéssel.

Az épületről készült dokumentáció az alábbiakban látható, azon láthatók az épület befoglaló méretei.

Az épületet M: 1:3 léptékben kérjük újjá alkotni, ereszmagasság: 1,80 m (min.), szemöldökfa magassága: 1,50 m.

A fő külső épületszerkezeti elemek tekintetében (tető, kémény, nyílászárók helye, formája, bejáratok, homlokzat, homlokzaticsisztés, korábbi színek használata, festés, cserép mintázat) kérjük annak megtartását.

1.Homlokzat

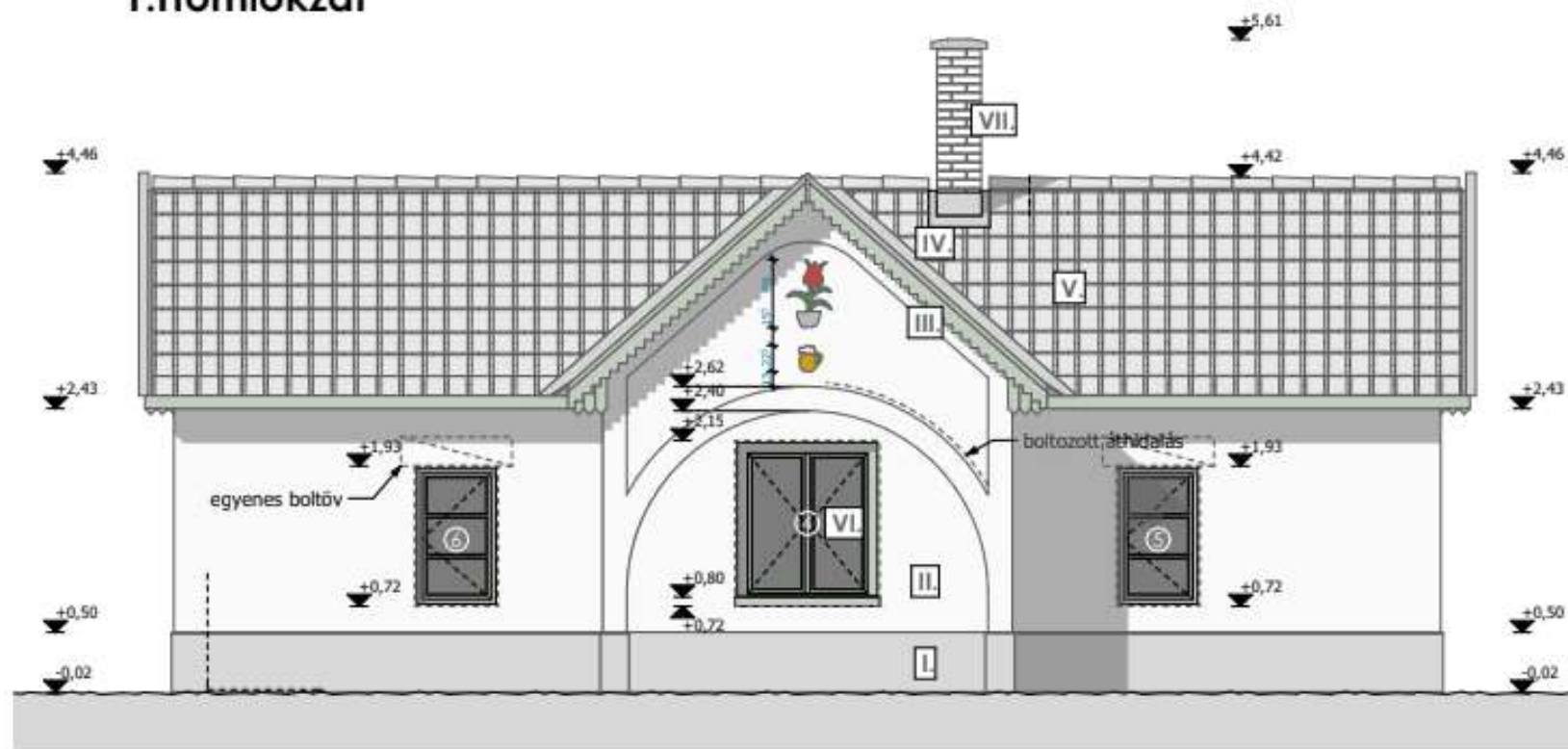

Homlokzati anyagok

I.	lábazati vakolat - szín : szürke	V.	homályt tetőfedés - szín : natúr	IX.	belső falfestés - szín : kék
II.	homlokzati vakolat - szín : fehér	VI.	fa nyílászáró - szín : zöld	X.	belső falfestés - szín : fehér
III.	fa szerkezet - szín : zöld	VII.	tégla kémény, beton fedővel	XI.	mozaik lap lábazat - színezettlrei
IV.	bádogas szerkezetek - szín : horganyzott	VIII.	fa nyílászáró - szín : kék		

É-5

**Szépvízéri kisvasút állomás-
épületének rekonstrukciója**

2840, Oroszlány
2018. augusztus hó

1:50

Megbízó:

Oroszlányi Ingatlankezelő és
Hasznosító Zrt.
2840 Oroszlány, Bányai Danát u 2.

Felkészítő:

Maller Timea
Okl. építészmérnök
É 11-0350

1. Homlokzat

szász-maller

építész stúdió

Szász Zoltán EV - Tata, Ady Endre út 13.
szaszmallor@gmail.com - 20 381 1120

2.Homlokzat

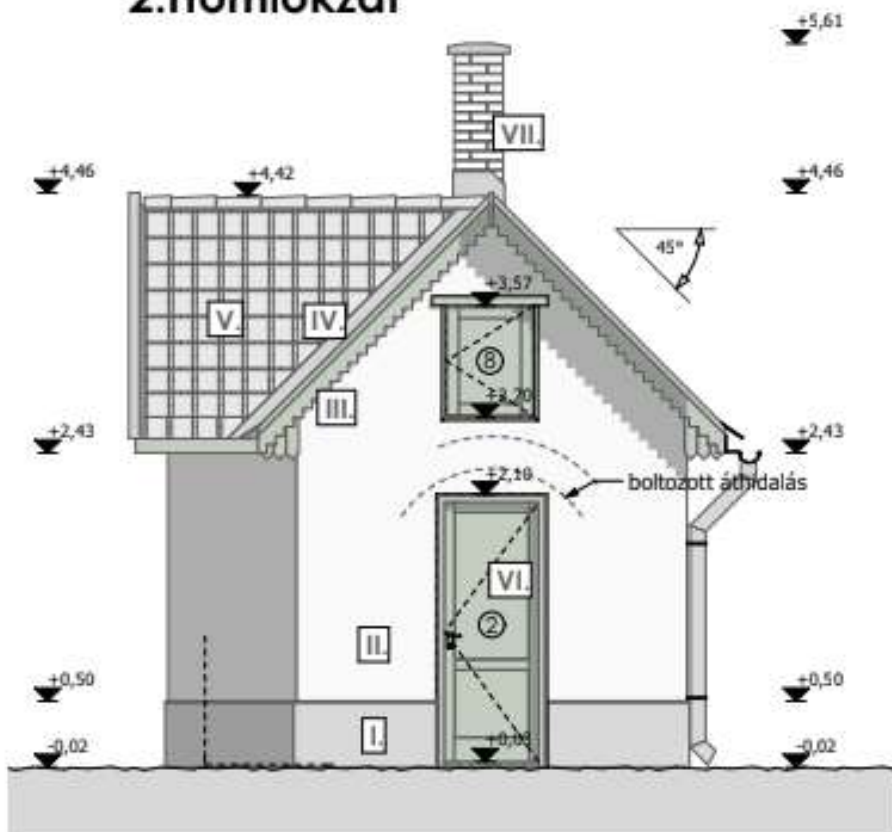

4.Homlokzat

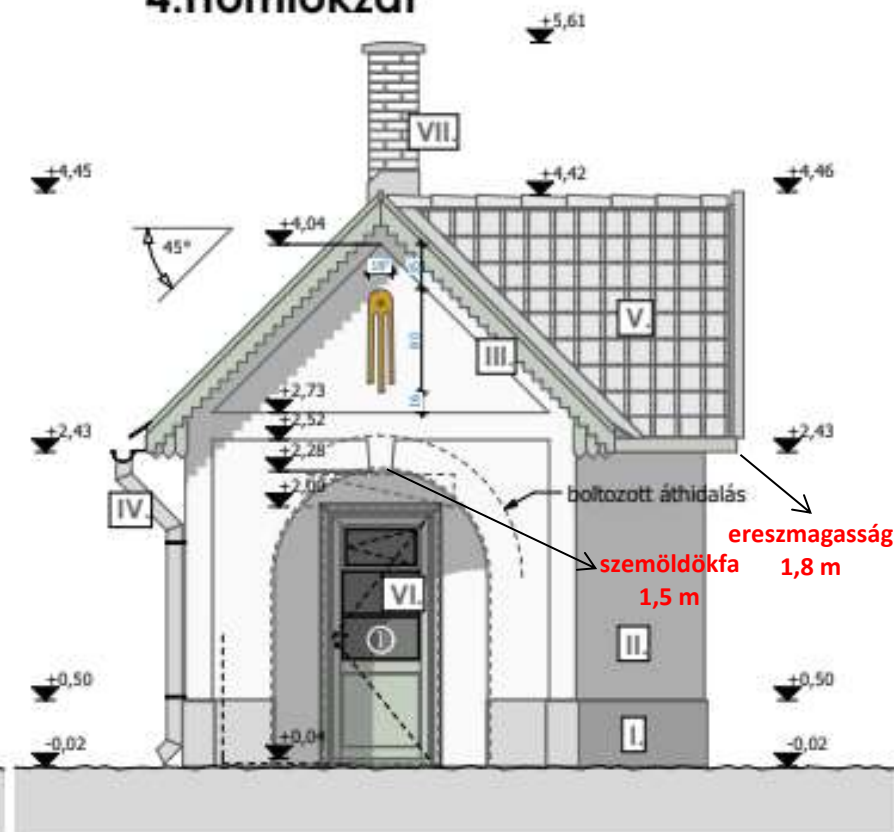

Homlokzati anyagok

- | | | | | | |
|------|--|-------|-----------------------------------|-----|-----------------------------------|
| I. | lábazati vakolat - szín : szürke | V. | homályos tetőfedés - szín : natúr | IX. | belső fallesztés - szín : kék |
| II. | homlokzati vakolat - szín : fehér | VI. | fa nyílászáró - szín : zöld | X. | belső fallesztés - szín : fehér |
| III. | fa szerkezet - szín : zöld | VII. | tégla kémény, beton fedőkövel | XI. | mozaik lap lábazat - színezettfém |
| IV. | bádogos szerkezetek - szín : horganyzott | VIII. | fa nyílászáró - szín : kék | | |

szász-maller

építész stúdió
Szász Zoltán ÉV - Tata, Ady Endre út 13.
szaszmallert@gmail.com - 20 381 1120

É-6

Szépvízéri kisvasút állomás-
épületének rekonstrukciója

2840, Oroslány
2018. október 10.

1:50

Megbízó:
Oroslányi Ingatlankezelő és
Hasznosító Zrt.
2840 Oroslány, Bánki Donát u. 2.

Feladók tervező:
Maller Tímea
Okt. építész-mérnök
É 11-0350

2.-4. Homlokzat

3.Homlokzat

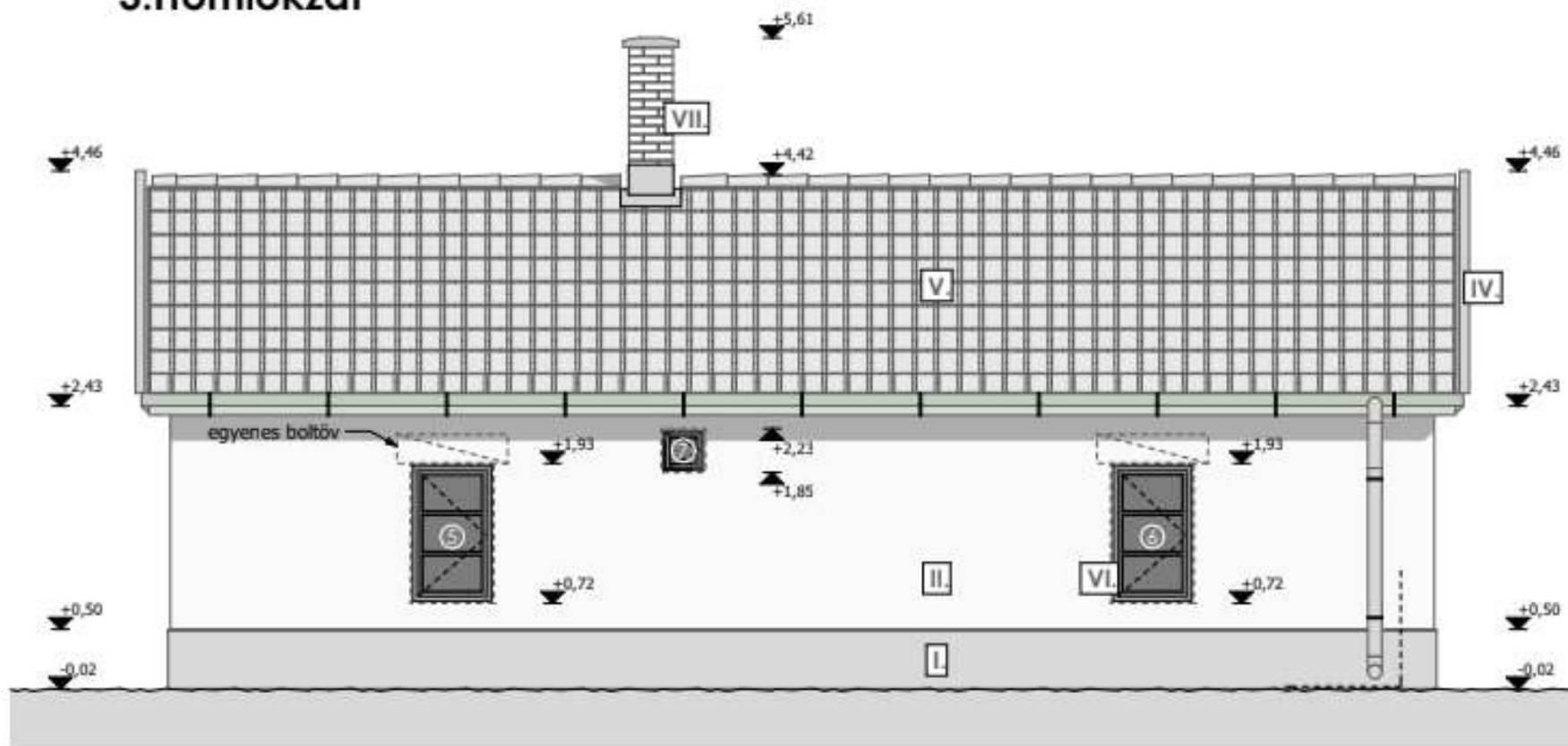

Homlokzati anyagok

I.	lábazati vakolat - szín : szürke	V.	homlyalt tetőfedés - szín : natúr	IX.	beltéri falfestés - szín : kék
II.	homlokzati vakolat - szín : fehér	VI.	fa nyílászáró - szín : zöld	X.	beltéri falfestés - szín : fehér
III.	fa szerkezet - szín : zöld	VII.	tégla kémény, beton fedkövel	XI.	mozaik lap lábazat - színezettlér
IV.	bádogas szerkezetek - szín : horganyzott	VIII.	fa nyílászáró - szín : kék		

É-7

Szépvízéri kisvasút állomás-
épületének rekonstrukciója

2840. Oroslány
2018. október 15. hó

1:50

Megbízó:
Oroslányi Ingatlankezelő és
Hasznosító Zrt.
2840 Oroslány, Bánki Donát u. 2.

Feladós tervező:
Maller Timea
Okl. építészmérnök
É 11-0350

3. Homlokzat

szász-maller

építész stúdió
Szász Zoltán EV - Tata, Ady Endre út 13.
szaszmallert@gmail.com - 20 381 1120

Földszinti alaprajz

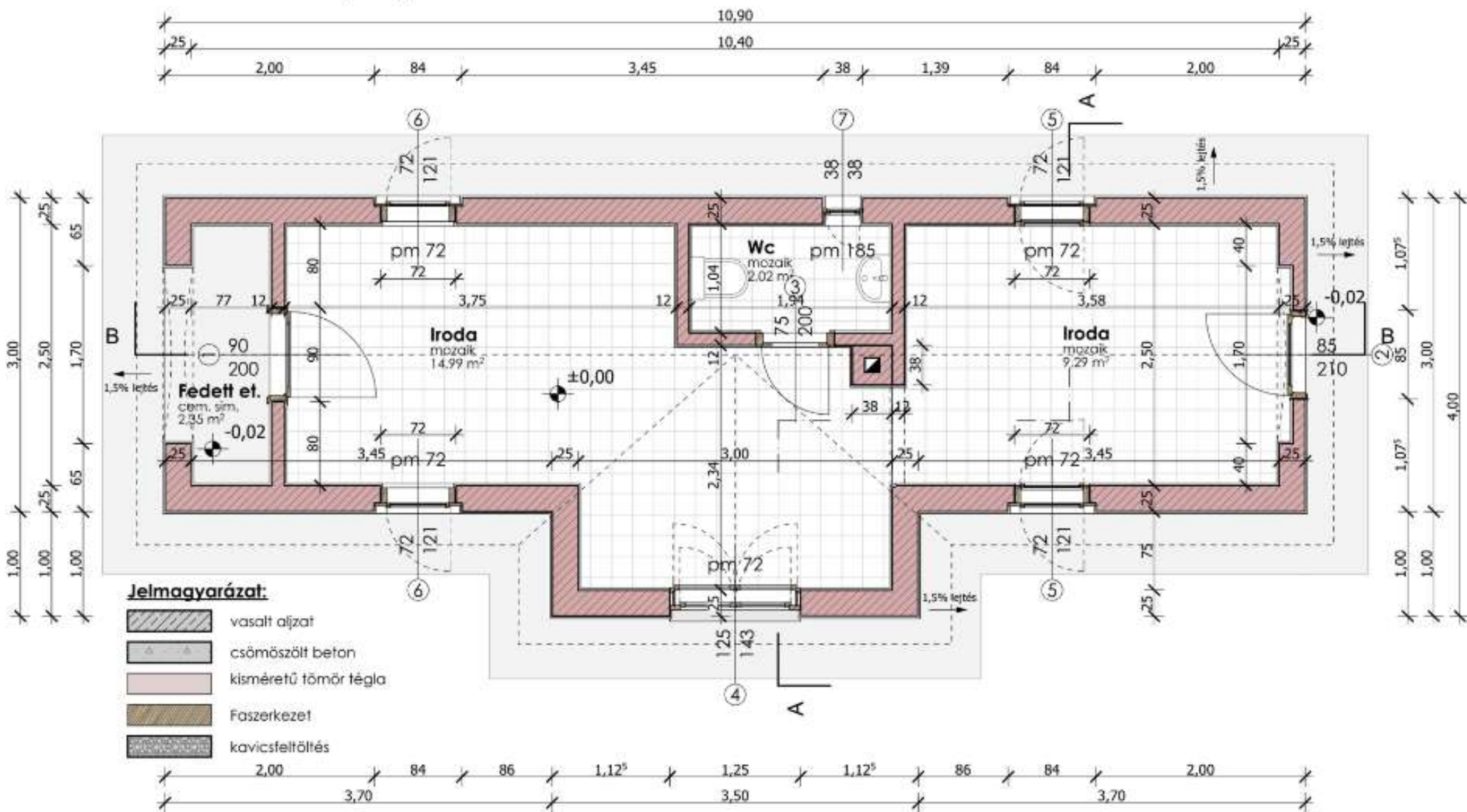

Árazandó tételek:

Az egyedi eszközöknél a leírt funkció és megjelenés szerinti kialakítást kell elsődlegesen figyelembe venni, valamint azokhoz a leginkább hasonló és gyermekek által is értelmezhető kültéri kialakítást kell alkalmazni.

Az eszközök esetében figyelembe kell venni a vasútállomás épület esetében az eredeti épületről készült pontos műszaki, építészeti felmérés adatait, befoglaló méreteit és ez alapján a fa épületet fele méretben kell kivitelezni.

A további eszközök esetében az alábbi vázlatokon látható funkciókat, megjelenítést és méreteit kell irányadónak venni.

Fa, gyermek csille:

- Összesen 4 darab (1 darab a lejtaknához, 3 darab a külfejtési szárnyvonalra)
- 500 mm-es nyomtávú vasúti pályára, időtálló fa kialakítással, szerelt tengellyel és kerekekkel, festve
- Hosszúság: 1000 mm, szélesség alul 400 mm, felül 600 mm, magasság 700 mm, kerekek sínre illeszkedéssel, 500 mm-es vasúti nyomtáv szélességhez, tolásra, húzásra alkalmas fa fogantyúkkal

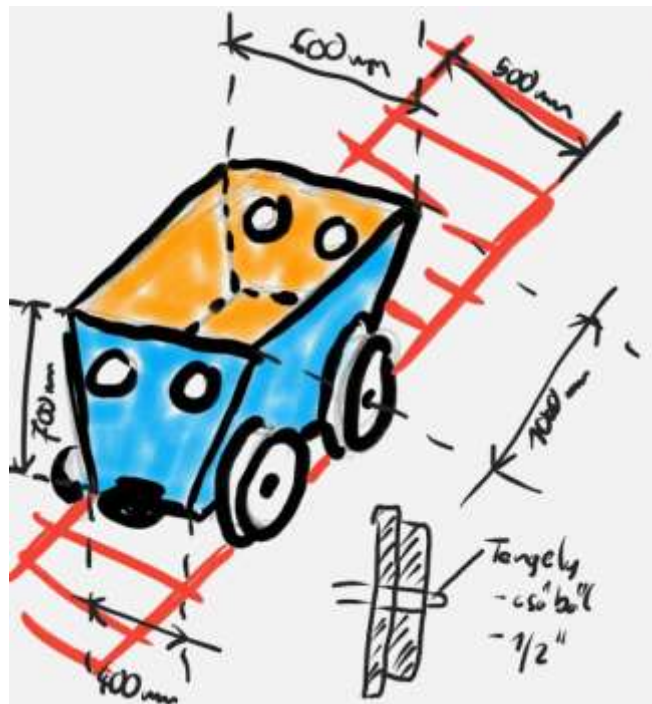

Lejtakna / ácsolat:

- 1db, a vázlat szerinti befoglaló méretekkel
- Kültéri használatra, kemény fából ácsolva, fa megfelelő időjárás álló kezeléssel ellátva, festve
- Ácsolt fa kialakítással és deszka, illetve geotextília fedéssel
- Egy gyerek kicsille „skicc” szerint.
- A terület szélén található, meglévő vasúti bevágásba, földmű felhasználásával telepítve
- Telepítéssel



Vitla:

- 1 db
- A lejtakna szájától 10 méterre telepítve
- Fa burkolattal
- Talaj csavarokkal rögzítve, helyszíni telepítéssel
- Kemény fa kialakítás kezeléssel, festéssel
- Belső fa dobbal
- Fém tengellyel
- Fa, vagy fém hajtókerékkel
- 12 méter sodort kender kötéllel a lejtaknai csille vontatásához
- A dob racsnis csévélő mechanizmussal kialakítva a visszacsúszás ellen



Az erőmű, mint a szén végállomása fából:

- 1 db
- Rajz szerinti funkcionális kialakítással
- Keményfa, kültéri időjárás álló kialakítással
- Befoglaló méretek: szélesség 1300 mm, kazántér mérete: 500 mm X 500 mm, hossza: 2000 mm, magassága: 1300 mm, kémény talajtól mért legmagasabb pontja: 2000 mm
- Tüzelőtér nyílása az erőmű mindkét végén, rajta nyitható 500 mm X 500 mm-es rácsos ajtóval
- Festve
- Oldalsó „kazáncsővek” stilizált kialakításával (2 db)
- Telepítéssel



Fa ácsolt homokozó:

- 500 cm X 500 cm méretű homokozó
- Keményfa kerettel, kültéri időjárás álló kialakítással
- Festve
- földből 40 cm magasan kiálló fa

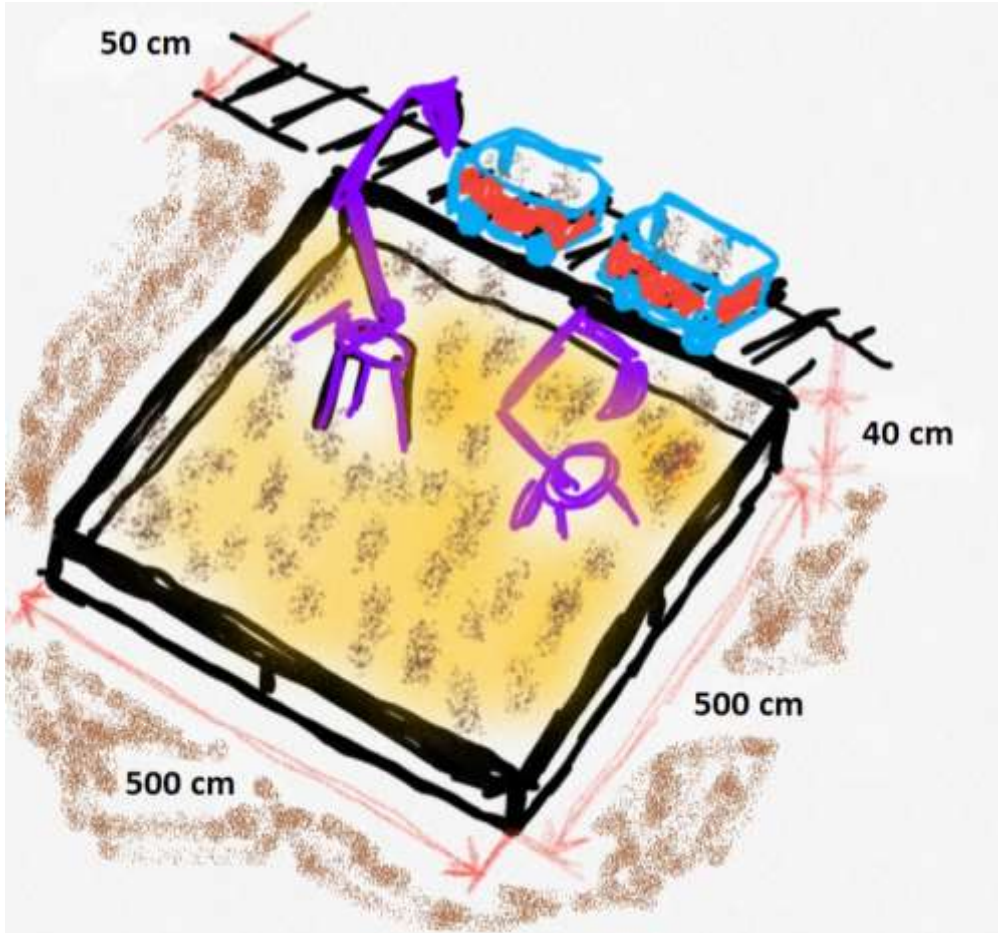

2 db fém kialakítású, saját testsúllyal mozgatható emelő, forgó, ráülős markoló:

- Homokozóba telepítve
- 4 év feletti életkorra alkalmas kialakítással és használattal
- Két irányító kar segítségével a markoló lapát mozgatása és a gém emelése illetve leeresztése elvégezhető. A mobilkotró felépítménye a középső tengely mentén elfordítható, amelyet a gyermek saját maga végezhet el.
- Fémből készült, erősített hegesztési pontokkal
- Porfestéssel színre festve
- Maximális terhelhetősége 50 kg



Az eszközök elrendezését az alábbi rajz mutatja:

A jelölések értelmezése:

R: rakodó

H: homokozó

CS: csille

Á: Szépvizéri állomás épülte

V: vitla

LA: lejtakna

E: erőmű

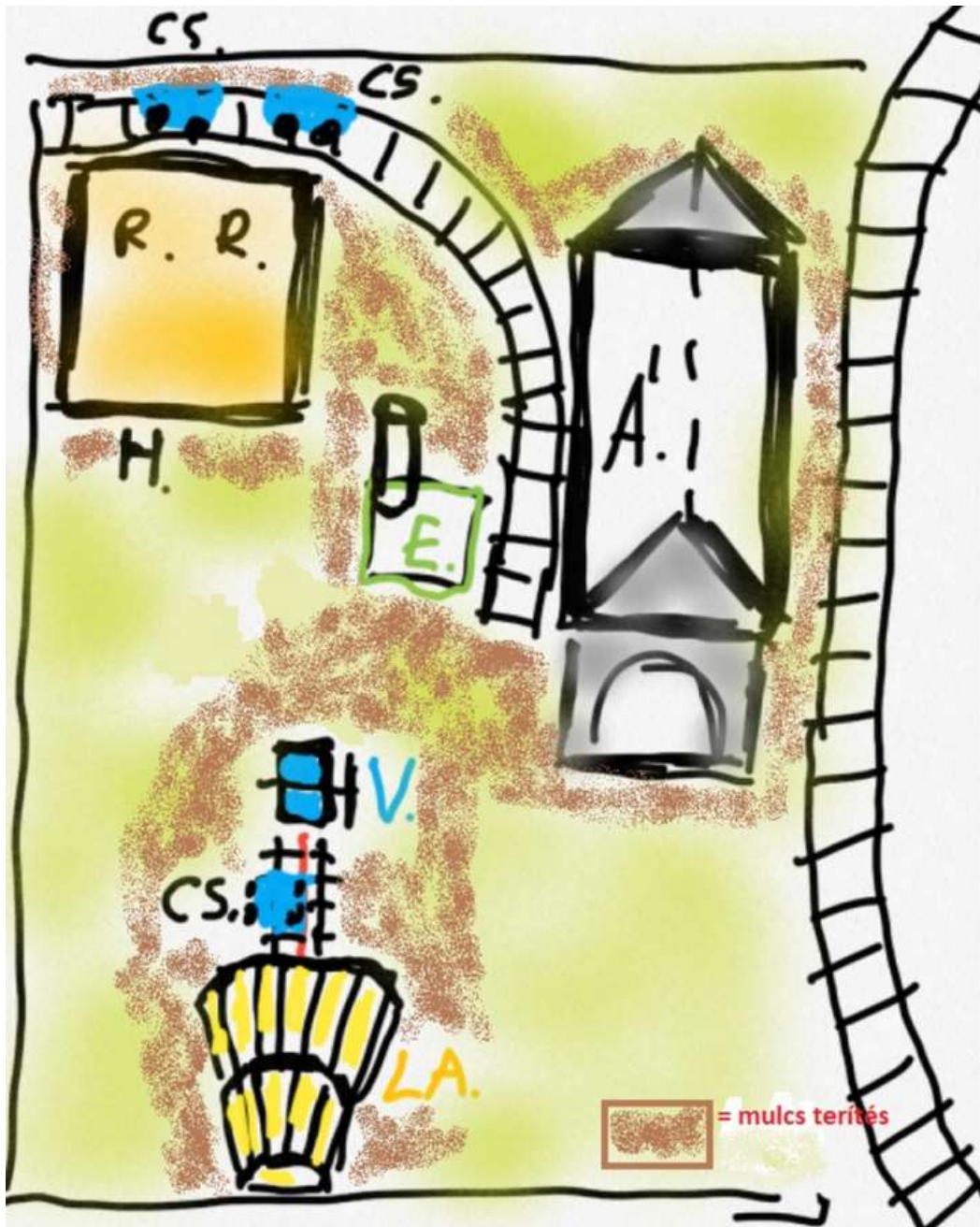

2 db háromszemélyes rönkpad:

- 2 db
- Ácsolt rönkfa
- Háttámlával
- Keményfából (pl. akác), kültéri időjárás álló kialakítással
- Telepítéssel



1 db hulladékgyűjtő edény:

- Szélesség 45 cm
- Magasság 86 cm
- Horganyzott acélból
- Sötétzöld színben
- Telepítéssel



Az élményelemek kialakításánál az alábbiakat várjuk:

- időjárásálló kivitelű keményfa felhasználásával, gomba elleni védelemmel, festve
- csiszolt, szálkamentes felületek tekintettel a gyermekközönségre
- megfelelően talajhoz rögzített kialakítás
- asztalos minőség
- ragasztott és / vagy csavarkötések
- élményeszközök körül 2-2 méteres távolságban mulcs terítése 5 cm vastagságban
- az eszközök használatára tájékoztató feliratok és piktogramok elhelyezése

Kérjük, hogy a felsorolt fa élményelemekre gyártással, helyszínrre szállítással, helyszíni telepítéssel, a 2 db fém rakodóra, a 4 db fa gyerek csillére, a homokozó kialakításra kerettel, a fa állomásépületre, a lejtaknára és a vitlára, 2 db háromszemélyes rönkpadra, 1 db hulladékgyűjtő edényre, az eszközök használatára tájékoztató feliratok és piktogramok készítésére, valamint a mulcs terítésekre egyösszegű nettó és bruttó ajánlatot adjanak meg!

Igény esetén a helyszínen bejárást biztosítunk.

Az eszközökhöz kapcsolódó vasúti pályázat az ajánlaton kívül esik, azt a Múzeum biztosítja.

Kérjük, adják meg ajánlatuk fenntartásának érvényességét konkrét hónapok számban kifejezve!

A telepített eszközökre, illetve a telepítésre minimum 1 év garanciavállalás szükséges.

Kérjük, adják meg, hogy esetleges megrendelés esetén a helyszíni művezetés segítségével a teljes körű gyártást, kivitelezést és telepítést előre láthatólag milyen teljesítési idővel tudják vállalni!

Ajánlatkérő adatai:

Ajánlatkérő neve: Oroszlány Város Önkormányzata
címe: 2840 Oroszlány, Rákóczi F. út 78.
adószáma: 15729631-2-11

Az ajánlatkérés dokumentumai: - ajánlattételi felhívás
- ajánlati lap

Ajánlattételi határidő: 2020. augusztus 17. 15:00 óra

Bírálati szempont: nyertes az a pályázó, aki a legalacsonyabb összegű ellenszolgáltatási ajánlatot teszi.

Ajánlattétel módja: **Elektronikus úton:** A kitöltött „Ajánlat” lap és alátámasztó dokumentumok megküldése elektronikus úton az adorjan.anett@oroszlany.hu és imro.janos@oroszlany.hu e-mail címekre. Az ajánlati lapot aláírva, szkennelve kérjük csatolni az emailhez.
Személyesen: Oroszlányi Polgármesteri Hivatal 44. irodában történő személyes leadással, vagy ezideig történő postai kézbesítéssel.

A kitöltött ajánlati lap zárt borítékban történő benyújtása az Oroszlányi Polgármesteri Hivatal II. emelet 44. irodájában történhet meg. A borítékon kérjük feltüntetni „**az Interreg V-A Szlovákia-Magyarország Együttműködési Program Kisprojekt Alapjában megvalósuló SKHU/WETA/1901/1.1/036 regisztrációs számú projektben bányász tematikus élménypark elkészítésére**” feliratot.

Árajánlatát kérjük jelen levélben megadott határidőig, legalább 60 napos érvényességi idővel ellátva, aláírva szíveskedjen benyújtani a mellékelt ajánlati lapon. Kérjük egyösszegű árajánlatukat az ajánlati lap *Teljes vállalási ár (Ft)* sorában a Nettó ár (Ft) cellába beírni, a táblázat alapértelmezetten 0 Ft ÁFA-val számol.

Amennyiben a feladatellátásra megkötendő megbízási szerződést ÁFA körös vállalkozóként tudja teljesíteni, úgy értelemszerűen a vonatkozó ÁFA összeget is kérjük megadni, az táblázat a bruttó ár tekintetében a beírt ÁFA összeget összesíti a Nettó ár összegével.

Az ajánlatok titkosságát az ajánlatkérő biztosítja az ajánlattételi határidő lejártáig. A nyertes ajánlat kiválasztásáról, elfogadásáról az Ajánlatkérő e-mail formájában tájékoztatja az Ajánlattevőket.

Ajánlatkérő kapcsolattartója:

Adorján Anett (pályázati referens) 06-30/447-6949

Oroszlány Város Önkormányzata